Prøvens Dag

Optaget af Nordisk Films Comp.

Iscenesat af Professor Martinius Nielsen

Afdelingerne:

Gehejmeraadinde v. Scholtens Datter Fritze er hemmeligt forlovet med den unge Premierløjtnant Jan Harding.
JanHarding hos Gehejmeraadinden.
Han anholder om Fritzes Haand.
Fritze skal giftes med sin Halvfætter, Kontorchef v. Scholten.
Et Brev fra Gehejmeraadinden.
Jan Harding søger paany Fritzes Hjem.
„Jeg rejser i Morgen til Amerika for at skabe mig en Fremtid. Vil du vente paa mig, til jeg kommer igen?"
„Jeg lover dig at vente!"
Et Aar senere.
Et Brev fra Kontorchef v. Scholten.
Kontorchefens Frieri.
„Jeg vil hverken eje eller have min ærede Hr. Halvfætter."
Jan Harding er paa Vej hjem.
Gehejmeraadindens Festmiddag.
Et overraskende Besøg.
„Du skrev i sin Tid, at Jans Frieri vilde blive modtaget, hvis han var i Stand til at sikre mig en betrygget Fremtid."
Gehejmeraadinden er blevet syg.
„Rejs, og lad mig dø ene og forladt!"
En Brevveksling.
Fritze vil blive hjemme.
Et Aar senere.
Jan, der er rejst til Amerika, venter forgæves Brev fra Fritze.
„Stadig intet Brev!"
„Stadig intet Brev fra Jan Harding."
I Jans Hytte paa Prærien.
Alle Fritzes Breve til Jan Harding opsnappes af Generalpostdirektør v. Scholten.
Fritze finder de gamle Breve.
„Det, du har gjort mod mig, er en Forbrydelse. Jeg tilgiver dig aldrig. Jeg forlader dit Hus endnu i Nat, og vi ses aldrig mere."
Held i Spil — Uheld i Kærlighed.
Væddemaalet.
„Jeg skal vise jer, at jeg kan faa en Kone!"
„Min Farm og Pengene her mod 10,000 Dollars, hvis jeg ikke inden næste Onsdag Kl. 12 kan forestille jer min Hustru!"
Tirsdag Middag Kl. 12.
Jan har forgæves søgt en Kvinde, der vil gifte sig med ham.
Tom Bardings Enke.
Hos Tom Bardings Enke.
Næste Formiddag.
„Det er en gal Historie for Mr. Harding. Hvis han ikke har fundet en Kone inden Kl. 12, er Fristen udløbet, og han maa gaa fra sin gode Gaard.
Fritzes Ankomst til Amerika.
„Lad en af Deres Mænd følge mig hen til en Præst, som kan ride med mig!"
„Hvis der ikke inden 5 Minutter sker et Mirakel, er Farmen jeres!"
Tre Minutter i 12.
Miraklet!
„Jeg har nu forklaret dig, hvorledes alt er gaaet til . . . og nu synes jeg virkelig, jeg fortjener et Kys.

Prøvens Dag.

Personerne:

Enkegehejmeraadinde **v. Scholten** .. Fru **Maria Schmidt**
Fritze, hendes Datter ..... Frk. **Inger Nybo**
Kontorchef **v. Scholten,** Fritzes Halvfætter, Hr. **Torben Meyer**
Premièrløjtnant **Jan Harding** .. Hr. **Adolf Tronier Funder**

Enkegehejmeraadinde v. Scholtens Datter Fritze er hemmeligt forlovet med den unge Premièrløjtnant Jan Harding og har aftalt med ham, at han skal anholde om hendes Haand hos hendes Moder. Frieriet forløber imidlertid ikke, som de to Unge har tænkt sig; Moderen giver Jan Harding pure Afslag, og i et Brev motiverer hun sit Afslag: han er uformuende og endda noget forgældet, medens hun kun efterlader Datteren en ganske ubetydelig Formue. Dersom han derfor ønsker at forny sit Frieri, maa han i hvert Fald opsætte

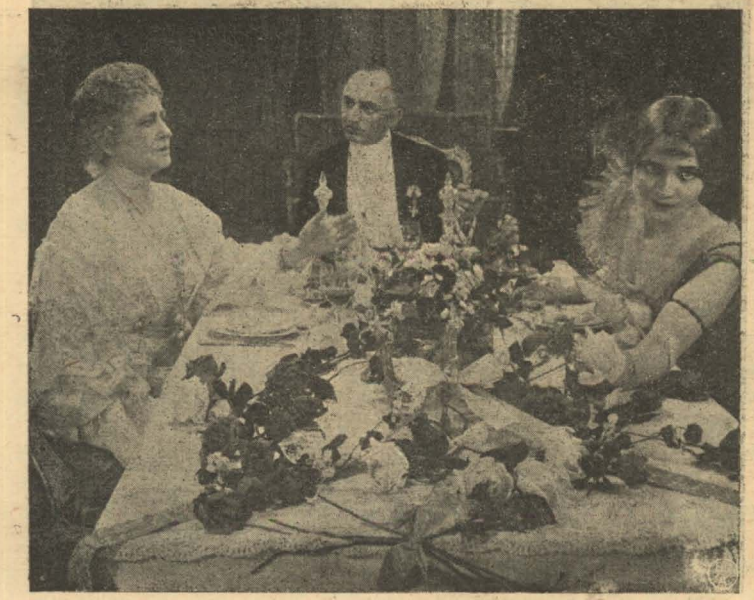

det, til han er i Stand til at tilbyde hendes Datter en fuldt betrygget Fremtid.

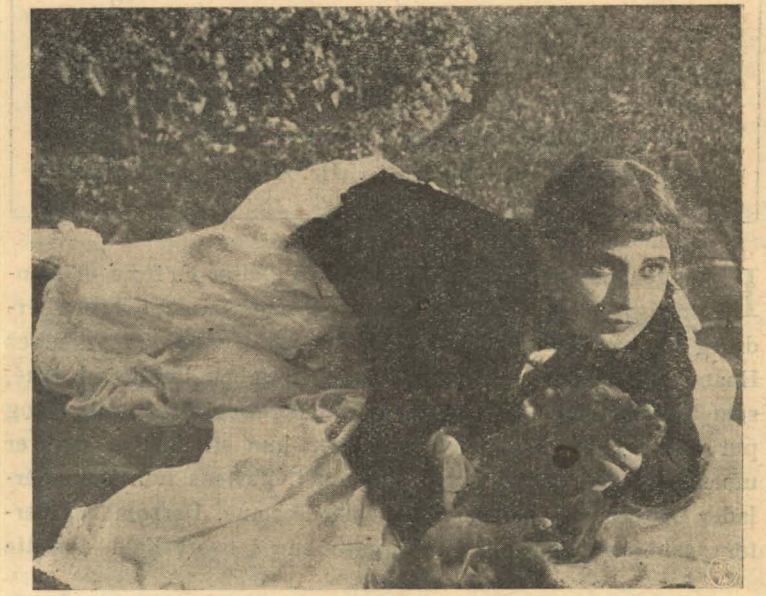

Det er Enkegehejmeraadindens hemmelige Plan at faa Datteren gift med dennes Halvfætter, den vindtørre og forbenede Kontor-

chef v. Scholten, og det har derfor i højeste Grad hendes Billigelse, at Jan Harding beslutter at rejse til Amerika for at bryde sig en Bane. Fritze lover ganske vist Jan at vente paa ham, til han kommer tilbage med Formuen, men derpaa lægger Moderen ikke synderlig Vægt. Hun véd, at Tiden kan udrette Underværker.

Maaneder gaar. En Dag kan Kontorchef v. Scholten meddele sin Tante, at han fra paalidelig Kilde har erfaret, at Ministeren agter at udnævne ham til Generaldirektør for Postvæsenet. Sker dette, flytter han ind til Hovedstaden, og — tilføjer han — det bliver da muligt for ham daglig at være i lille Fritzes Nærhed. Gehejmeraadinden giver en Middag for den nyudnævnte Generaldirektør og benytter Lejligheden til ivrigt at tale hans Sag hos Datteren, men Fritze erklærer afgjort, at hun hverken vil eje eller have den ærede Hr. Halvfætter.

Jan Harding har imidlertid haft Heldet med sig. Han har tjent en Masse Penge og har en stor Farm i Amerika, og han rejser nu hjem for at gentage sit Frieri. Det sker hverken værre eller bedre, end at han indtræffer midt under den Mid-

dag, som Gehejmeraadinden giver for at hædre sin Nevø. Der bliver stor Bestyrtelse, da Jan melder sig hos Gehejmeraadinden og erklærer sig i Besiddelse af de Kvalifikationer, hun stillede som Betingelse for at give sit Samtykke til en Forbindelse med Fritze. Gehejmeraadinden forsøger at smyge sig fra sit Løfte, men da det ikke lykkes, tager hun sin Tilflugt til grovere Midler: hun simulerer syg, og Fritze, der ikke formaar at gennemskue Moderens Træskhed, nænner ikke nu at rejse med Jan til Amerika, men skriver til ham og beder ham rejse alene i Forvejen og vente paa hende, saaledes som hun før ventede paa ham. Hun kommer, saa snart hun kan.

Et Aar forløber. Jan er i Amerika. Han har siden sin Tilbagerejse ikke faaet et eneste Livstegn fra Fritze. Han har sendt hende Brev efter Brev, men de er alle forblevet ubesvarede. Paa samme Maade er det gaaet lille Fritze. Ogsaa hun har sendt Brev efter Brev uden at faa Svar. Det er den brave Generaldirektør, der efter Aftale med sin Tante har paataget sig at opsnappe Korrespondancen mellem de to Unge. Brevene afleverer han efterhaanden til Gehejmeraadinden, der gemmer dem i sit Chatol. Skæbnen vil imidlertid, at Fritze

3999

en Dag ved et Tilfælde opdager hele Bunken af Breve. Det er, som om et Slør i samme Nu glider fra hendes Øjne. Hun forstaar med eet det forbryderiske Rænkespil, som har fundet Sted bag hendes Ryg, og endnu den samme Nat forlader hun Hjemmet og drager til Amerika, hvor hun forenes for Livet med den forsvundne og atter genfundne Jan.

REKLAMETRYKKERIET
BUSCH & PETERSEN
AARHUS